



MENSAJE DEL RECTOR

GACETA UNACH. UNA NUEVA ÉPOCA



México ha establecido, desde finales de los años 90, como ejes transversales de su política educativa en todos los niveles del Sistema Educativo Nacional; la inclusión y respeto a la multiculturalidad como áreas prioritarias de atención. A partir de la Declaración Mundial sobre la *Educación para Todos* de 1990, se instituyó como una obligación de los países miembros de la Organización de las Naciones Unidas (ONU), generar acciones educativas como mecanismos para frenar y revertir la pobreza y la exclusión, con un enfoque que reflejara y atendiera el respeto a la multiculturalidad.

La Universidad Autónoma de Chiapas, desde aquella época, ha impulsado distintas acciones para cumplir dichos postulados. Cabe recordar la elevación, a rango de Instituto, al Centro de Estudios Indígenas (hoy Instituto de Estudios Indígenas) en 1994. Así como, la creación de la Licenciatura en Gestión y Autodesarrollo Indígena (hoy Escuela), además del estímulo y promoción de ingreso de estudiantes indígenas a nuestras aulas universitarias.

En este sentido, al paso de casi 20 años, la UNACH se ha posicionado como la opción número uno en el estado en los procesos de ingreso para Educación Superior, aún por encima de Instituciones de Educación Superior creadas para atender específicamente las necesidades del contexto social y cultural de los diversos grupos indígenas del estado.

Lo anterior, es motivo de orgullo por que reafirma nuestra responsabilidad social y nos impulsa a seguir contribuyendo con los Objetivos de Desarrollo Sostenible de la ONU, los cuales, en su Objetivo 4. Educación de calidad; metas 4.3., 4.5. y 4.7 establecen el *acceso igualitario a una formación profesional y superior de calidad, incluida la enseñanza universitaria; acceso igualitario a todos los niveles de enseñanza y la formación profesional incluidas las personas con discapacidad y los pueblos indígenas; y proveer a los estudiantes las competencias ciudadanas que permitan el desarrollo sostenible*, respectivamente.

Como muestra de su esencia multicultural, la Universidad ha sido casa de las expresiones de otros países y regiones del país, tal es el caso del Paseo de las Esculturas recientemente inaugurado y en donde podemos conocer las manifestaciones artísticas de escultores de lugares como Japón, así como reconocer el talento de escultores chiapanecos.

Hoy más que nunca, a 42 años de su creación la Universidad Autónoma de Chiapas se presenta a la sociedad como un espacio de diálogo entre culturas, en donde se concibe una nueva visión de mundo.

"Por la conciencia de la necesidad de servir"
Mtro. Carlos Eugenio Ruiz Hernández

Mtro. Carlos Eugenio Ruiz Hernández

Rector

Mtro. Hugo Armando Aguilar Aguilar

Secretario General

Mtro. Roberto Sosa Rincón

Secretario Académico

Lic. Erick Emmanuel Luis Gijón

Encargado de la Secretaría Administrativa

Mtro. Luis Iván Camacho Morales

Secretario Auxiliar de Relaciones Interinstitucionales

Dr. Lisandro Montesinos Salazar

Director General de Planeación

Lic. Víctor Fabián Rumaya Farrera

Director General de Extensión Universitaria

Dra. María Eugenia Culebro Mandujano

Directora General de Investigación y Posgrado

Dra. Leticia del Carmen Flores Alfaro

Coordinadora General de Universidad Virtual

Mtro. Guillermo Álvaro Cancino Rodríguez

Coordinador General de Finanzas

Dr. Gabriel Castañeda Nolasco

Coordinador General de Innovación

C.P. Juan Guillermo Gutiérrez

Coordinador General del Modelo de Gestión

GACETA UNACH

Coordinación General

Dr. Lisandro Montesinos Salazar

Edición

Mtra. Silvia E. Álvarez Arana

Diseño Editorial

D.G. Óscar A. Álvarez Camacho

CONTENIDO



MENSAJE RECTOR



ACUERDOS DEL HONORABLE CONSEJO UNIVERSITARIO

- Primera Sesión Ordinaria. *Pág. 3*
- Segunda Sesión Extraordinaria. *Pág. 3*



PROYECTO ACADÉMICO 2014-2018

- Análisis del Proceso de Admisión para el Ciclo Escolar Julio-Diciembre 2017. *Pág. 4*



ENTORNO UNIVERSITARIO

- El Paseo de las Esculturas. *Pág. 8*



Gaceta UNACH, Año 2, Número 2, Abril-Junio 2017. Publicación trimestral editada por la Universidad Autónoma de Chiapas. Domicilio de la publicación: Boulevard Belisario Domínguez Km. 1081, Colonia Terán, C.P. 29000, Tuxtla Gutiérrez, Chiapas, México. Teléfono: (961) 61-780-00; extensión 5120, correo electrónico: lisandro.montesinos@unach.mx.

*Editor Responsable: Lisandro Montesinos Salazar.
Reservas de Derechos al uso exclusivo Número: 04-2017-083118354700-109, otorgado por el Instituto Nacional del Derecho de Autor. Licitud de Título y Contenido: en trámite, ante la Comisión Calificadora de Publicaciones y Revistas Ilustradas de la Secretaría de Gobernación. Imprenta Talleres Gráficos de la Universidad Autónoma de Chiapas, Calle Orquídeas No. 45, Colonia Jardines de Tuxtla, Tuxtla Gutiérrez, Chiapas. Este número se terminó de imprimir en julio 2017 con un tiraje de 300 ejemplares.*

Las opiniones vertidas en esta publicación son responsabilidad del autor. Prohibida la reproducción parcial o total del contenido, por cualquier medio impreso o electrónico; sin la previa autorización.

UNACH | *Universidad
Autónoma
de Chiapas*

ACUERDOS DEL HONORABLE CONSEJO UNIVERSITARIO



SECRETARIA GENERAL SECRETARIA DEL CONSEJO UNIVERSITARIO

A LA COMUNIDAD UNIVERSITARIA:

En cumplimiento a lo dispuesto por el último párrafo del Artículo 18 de la Ley Orgánica, 58, fracción I y II del Estatuto General y 71 del Reglamento Interno del Consejo Universitario, de la Universidad Autónoma de Chiapas, en mi calidad de Secretario General y del H. Consejo Universitario y conforme al derecho de acceso a la información universitaria, me permito dar a conocer de manera sucinta los Acuerdos tomados en la primera Sesión Ordinaria y en la Segunda Sesión Extraordinaria, siendo éstos los siguientes:

PRIMERA SESIÓN ORDINARIA CELEBRADA EL 29 DE JUNIO DE 2017

- Se aprobaron las Actas núm. 8, 9, y 10, correspondientes a la Primera Sesión Ordinaria, Segunda Sesión Extraordinaria, celebrada el 23 de junio de 2016; y Segunda Sesión Ordinaria, celebrada el 31 de octubre de 2016.

- Se aprobó el nuevo Plan y Programa de Estudios de la Licenciatura en Contaduría, para impartirse en la Facultad de Contaduría y Administración, Campus I; Facultad de Contaduría Pública Campus IV; Facultad de Ciencias Administrativas, Campus VIII; Escuela de Contaduría y Administración, Campus VII; Escuela de Ciencias Administrativas Campus IX y Escuela de Ciencias Administrativas Istmo – Costa, Campus IX de la Universidad Autónoma de Chiapas.

- Se aprobó el nuevo Plan y Programa de Estudios del Doctorado en Estudios Regionales, modalidad presencial, propuesta por la Dirección General de Investigación y Posgrado de la Universidad Autónoma de Chiapas, para impartirse en la Facultad de Ciencias Sociales, Campus III; Facultad de Derecho, Campus III; Instituto de Estudios Indígenas y Facultad de Humanidades, Campus VI.

- Se aprobó el nuevo Plan y Programa de Estudios de la Maestría en Estudios Culturales, propuesta por la Dirección General de Investigación y Posgrado, para impartirse en la Facultad de Humanidades, Campus VI.

- Se aprobó, otorgar permiso para iniciar el proceso de elaboración de la Convocatoria al Concurso de Composición de Letra y Música del Himno de la Universidad Autónoma de Chiapas. Asimismo, que para la realización de la elaboración, emisión y publicación de la convocatoria, el equipo de trabajo estará integrado por las Comisiones

Permanentes de Honor y Justicia y de Legislación, así como, personal de la Rectoría que designe el C. Rector.

- El cambio de denominación de la Escuela de Medicina Humana, Campus IV por Escuela de Medicina Humana, Dr. Manuel Velasco Suárez, Campus IV.

SEGUNDA SESIÓN EXTRAORDINARIA CELEBRADA EL 29 DE JUNIO DE 2017

- Aprobar el otorgamiento de Grado "Doctora Honoris Causa", a la Doctora Margarita Beatriz Luna Ramos.

- Aprobar el otorgamiento del Grado "Doctor Honoris Causa", al "Doctor Diego Valadés Rios.

ATENTAMENTE "Por la Conciencia de la Necesidad de Servir"

Mtro. Hugo Armando Aguilar Aguilar
Secretario General
Secretario Del Consejo Universitario



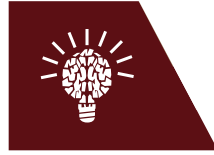

PROYECTO ACADÉMICO 2014-2018

ANÁLISIS DEL PROCESO DE ADMISIÓN PARA EL CICLO ESCOLAR JULIO-DICIEMBRE 2017

Dra. Blanca Isela Castillejos Suástegui

El Proyecto Académico 2014-2018 establece cuatro dimensiones de trabajo plenamente identificadas para el desarrollo universitario: la Calidad educativa, Responsabilidad social universitaria, Internacionalización y Gestión y evaluación institucional. Su política y líneas de acción estratégica; para cada una de las mismas, son el eje que orienta el trabajo de las dependencias de la administración central.

En esta línea, la Secretaría Académica a través de la Dirección de Desarrollo Académico, han impulsado la atención a los jóvenes que han culminado la educación media superior, a través del servicio de orientación para dar a conocer la oferta educativa de la Universidad Autónoma de Chiapas,

con la finalidad de que su elección contribuya a la obtención de un grado académico superior y concluyan una carrera que les permita las fortalezas para incorporarse al mercado laboral.

Derivado del reciente proceso de admisión, para el ciclo escolar julio-diciembre 2017, celebrado en el mes de junio, se llevó a cabo un análisis de los 10 mil 757 aspirantes que sustentaron el examen de admisión para integrarse en alguno de los 53 programas académicos de la UNACH, optando por la modalidad presencial (44 programas) o la modalidad a distancia (9 programas), en 13 de las 15 regiones socioeconómicas del estado de Chiapas.

Se identificó, que los aspirantes provienen de subsistemas de bachillerato como el Colegio de Bachilleres, Bachillerato General, Colegio de Estudios Científicos y Tecnológicos, Colegio Nacional de Educación Profesional Técnica, Coordinación Estatal, Dirección General del Bachillerato, Dirección General de Educación en Ciencia y Tecnología del Mar, Dirección General de Educación Tecnológica Agropecuaria, Dirección General de Educación Tecnológica Industrial, Educación Media Superior y a Distancia y Telebachillerato, además, de bachilleratos particulares, de otros estados y de otros países.

De este universo, se deduce que 5 mil 578 fueron hombres, mientras 5 mil 179 fueron mujeres, observándose un incremento de más de 5% de sustentantes, respecto al mismo ciclo del año anterior, al tiempo que creció un 2% el número de aceptados, siendo así, que el 61% de los jóvenes que sustentaron el examen de admisión formarán parte en alguna de las alternativas de ingreso, como el curso preuniversitario, curso propedéutico y en la mayoría de los casos, cursarán ya el primer semestre.



Cabe destacar, que para este periodo, se identificó un incremento de 39% de aspirantes para estudiar licenciatura en la modalidad a distancia, de los cuales 24% provienen de 24 estados de la República como la Ciudad de México, Veracruz, Tabasco, Oaxaca, Estado de México, Guanajuato, Guerrero e incluso de otros países como España, Colombia, Guatemala, Perú y Estados Unidos, en tanto que en la modalidad presencial, 6% de jóvenes provienen de 19 entidades de México y otros países.

Este ejercicio de análisis, también arroja que la Universidad Autónoma de Chiapas, ha puesto especial énfasis en identificar a aquellos jóvenes de las comunidades indígenas que aspiran a ingresar a la educación superior, en el entendido que según datos del Instituto Nacional de Estadística y Geografía (INEGI, 2015), 6.5 por ciento de la población en México habla alguna lengua indígena, y 13 de cada 100, hablan únicamente su lengua materna, aunado a que en 494 municipios en México, 40% de sus habitantes son hablantes de lengua materna y provienen de entidades como Chiapas, Oaxaca, Yucatán, Puebla y Veracruz. De igual forma, la Comisión Nacional para el Desarrollo de los Pueblos Indígenas (CDI), reconoce que, en Chiapas existen 12 pueblos originarios, contando así con 1.7 millones de habitantes indígenas.

En el contexto de los datos anteriores, la UNACH ha sido elegida para continuar



con sus estudios por 773 jóvenes hablantes de 9 de las 12 lenguas maternas existentes en nuestro estado, de los cuales, 452 son hombres y 321 mujeres, distribuidos de la siguiente forma: 100 de la lengua Chol, 15 Tojolabal, 218 Tseltal, 163 Tsotsil, 8 Mam, 63 Zoque, 1 Kakchiquel, 2 Jacalteco y 3 Chuj. Además, sustentaron el examen de admisión, 58 jóvenes de otros estados de la República, que hablan alguna lengua materna propia de su región, tales como Guanajuato, Guerrero, Jalisco, estado de

México, Nuevo León, Oaxaca, Puebla, Tabasco, Veracruz y Yucatán.

Un dato muy significativo ha sido, que del total de jóvenes de dichas regiones, 22 de ellos, han optado por estudiar licenciaturas en la modalidad a distancia, recurriendo a las Tecnologías de Información y Comunicación, que sirven de apoyo para este sector de la población. En este sentido, la Universidad Autónoma de Chiapas ha hecho un gran esfuerzo en brindar un servicio de calidad mejorando la conectividad en diversas regiones del estado, para que las licenciaturas en la modalidad a distancia puedan concluirse conforme a lo planeado y estén al alcance de quienes opten por dichos programas.

Para el Ciclo Escolar julio-diciembre del presente año, 53% de los jóvenes indígenas fueron aceptados, de los cuales 59% son hombres y 41% mujeres. Además, se identificó que las diez licenciaturas más solicitadas por estos jóvenes fueron las de Médico Cirujano, Ingeniería Civil, Medicina Veterinaria y Zootecnia, Contaduría, Derecho, Administración, Arquitectura, Pedagogía, Economía y Sociología.

Es importante mencionar que, en la versión más reciente del Ranking de mejores universidades, realizado por la revista chilena América economía - Intelligence y



4° COLOQUIO DE ENERGÍA

USO ACTUAL DE LA ENERGÍA Y ENERGÍAS RENOVABLES



23 y 24 de octubre 2017. Biblioteca Central de la UNACH campus 1 Tuxtla Gutiérrez, Chiapas, México.

25 y 26 de octubre 2017. UP Campus Suchiapa, Carretera Tuxtla-Villaflores KM. 1+500 Las Brisas Suchiapa, Chiapas.

publicado por el periódico mexicano "El Economista", dentro de sus dimensiones de análisis, se anexó el eje de Inclusión y Diversidad, en el que uno de sus indicadores consideró la proporción de estudiantes indígenas en las Universidades Mexicanas, colocando a la UNACH en el sexto lugar a nivel nacional, por su porcentaje de estudiantes pertenecientes a la población indígena, datos que son reafirmados en el análisis antes mencionado del reciente proceso de admisión.

El compromiso de inclusión de la UNACH, ha encaminado acciones que conllevan a prestar atención a las necesidades de sus estudiantes que son su objetivo principal, para lo cual, ha generado proyectos de ampliación de su infraestructura que han permitido construir aulas equipadas en beneficio directo de la comunidad indígena de diversas zonas del estado en las que tiene presencia la Universidad, tales como la zona Soconusco, Istmo – Costa, Mezcala, Centro, Altos y Selva.

En materia de inclusión, se identificó que 665 jóvenes sustentantes presentan alguna clase de discapacidad, que han sido clasificadas en leve motriz, leve visual,

leve auditiva, leve cognitiva-intelectual/psicosocial, moderado motriz, moderado visual, moderado auditiva y grave motriz, de los cuales 66% de ellos ingresó en alguno de los programas de la UNACH, en una proporción de 52% de hombres y 48% de mujeres.

Desde la perspectiva abordada e interpretando el sentido que adquiere para los jóvenes el ingreso a la universidad, la UNACH brinda una amplia gama de oportunidades para proveer de educación superior de calidad, no solo a aquellos que residen en zonas urbanas, sino que contribuye también en la labor de acercar la educación superior a las comunidades indígenas tanto con licenciaturas presenciales como a distancia, en el entendido que para muchos jóvenes, el ingreso a la Universidad significa múltiples cambios en sus estructuras habituales y retos para poder acoplarse a un nuevo



¿ESTÁS INTERESADO EN CONTINUAR CON TUS ESTUDIOS PROFESIONALES, SIN ASISTIR A LUGARES Y HORARIOS DEFINIDOS?

UNACH Virtual te ofrece 9 licenciaturas en línea

www.uv.unach.mx

ESTUDIA DESDE LA COMODIDAD DE TU CASA

Plataforma accesible las 24 horas del día

Informes:

Teléfonos: 01 (961) 61 78000 extensión 1355

Correo electrónico: uv.unach@gmail.com

plano académico en comparación con la dinámica del nivel medio superior.

En el proceso de transitar el camino universitario, nuevas y diversas expectativas se generan en estos jóvenes, por tal motivo, desde la administración central se ha creado un especial interés en conocer no solo la permanencia y egreso de los estudiantes, sino también contar con datos que permitan identificar los principales rasgos de quienes aspiran a formar parte de la comunidad universitaria y de aquellos que ingresan superando con éxito, los requisitos normativos de acceso, para de esta forma, implementar mecanismos de apoyo que conlleven a la plena consecución de los objetivos institucionales.



¿POR QUÉ ESTUDIAR EN UNACH VIRTUAL?

Obtienes título profesional de la UNACH, máxima casa de estudios de Chiapas

24 Tienes acceso a la plataforma las 24 horas del día

Como institución pública, los costos son accesibles

↓ Puedes descargar tus materiales de estudio

\$ Únicamente, realizas pagos semestrales



UNACH VIRTUAL

www.uv.unach.mx

Cuentas con sedes académicas cerca de ti 

Puedes estudiar cualquier día de la semana 

Desarrollas habilidades autodidactas previo a tu ingreso

Sin límite de edad para ingresar 

Contamos con programas educativos registrados ante la SEP 



CONGRESO
MESOAMERICANO
DE INVESTIGACIÓN
UNACH



2017

Congreso
de Investigación
UNACH
10^{a.}
Edición
2008-2017



GACETA
UNACH

La Universidad Autónoma de Chiapas

a través de la
Dirección General de Investigación y Posgrado

TE INVITA A QUE ASISTAS AL



CONGRESO MESOAMERICANO DE INVESTIGACIÓN **UNACH**

4, 5 y 6 de octubre de 2017
Tuxtla Gutiérrez, Chiapas

Biblioteca Central Universitaria "Carlos Maciel Espinosa"
Centro de Convenciones "Dr. Manuel Velasco-Suárez"

PONENCIAS

CONFERENCIAS MAGISTRALES

EXPOSICIÓN DE CARTELES

SIMPOSIUM
"LOS CROCODYLIA DE MÉXICO"

PANELES ACTIVIDADES ARTÍSTICAS

SIMPOSIUM
"41 AÑOS DE CIENCIA ANIMAL EN LA UNACH"

Entrada Gratuita

Se otorgará constancia digital de asistencia

PARA MAYOR INFORMACIÓN:

Dirección General de Investigación y Posgrado.
Rotonda Kennedy No.385, Fraccionamiento Jardines de Tuxtla,
Tuxtla Gutiérrez, Chiapas. C.P. 29020 Tel. 01(961) 61 7 80 00 ext. 1752 y 1754
www.dgip.unach.mx

www.congreso.mesoamericano.unach.mx

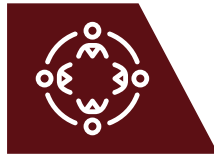

ENTORNO UNIVERSITARIO

EL PASEO DE LAS ESCULTURAS

Grissel López Niño

Chiapas es un estado con historia y un parteaguas en las relaciones entre México y Japón. El pasado mes de mayo del 2017, se cumplieron 120 años de la llegada de los primeros japoneses a Chiapas y la Universidad Autónoma de Chiapas (UNACH) ha querido dejar testimonio de esta relación, con la exposición plástica a inaugurarse el próximo mes de agosto en los espacios circundantes de la Biblioteca Central Universitaria Carlos Maciel Espinosa y que podrá nombrarse "Paseo de las Esculturas". Esta exposición es derivada del "Simposio Internacional de Escultura México- Japón: armonía entre naturaleza y seres humanos a las puertas del siglo XXI" celebrado hace 20 años.

Dicho evento se llevó a cabo, del 6 de enero al 6 de febrero de 1997, a través de la Dirección de Difusión de la Cultura y las Artes de la Dirección de Extensión Universitaria, en el Ex-convento de Santo Domingo en Chiapa de Corzo y en espacios universitarios del Centro Cultural Presidente Juárez de la Universidad Autónoma de Chiapas. De este encuentro plástico, la Universidad Autónoma de Chiapas conservó 14 donaciones, entre las cuales destacan "En qué pensaba... Chiapas" de Hiroyuki Okumura, "Semillas en Resguardo" por Irma Ortega, "Cambiando de Piel" de Gabriel Gallegos, entre otras.

El proyecto de la exposición actual se realiza en la colaboración con varias dependencias universitarias, la Facultad de Arquitectura, la Dirección General de Planeación, la Dirección de Comunicación Social y la Dirección de Servicios Generales. De igual modo, se reconoce la labor del Archivo Histórico de la Universidad Autónoma de Chiapas por la preservación de documentos, permitiendo se presente la siguiente lista de trabajos exhibidos por los artistas, y que en la actualidad algunos forman parte del patrimonio de nuestra Universidad.

El país del sol naciente brilló con esplendor para Chiapas con la participación de escultores de Japón, Austria, Canadá, Estados Unidos, Francia, Singapur y México. Quienes expresaron un universo interior, dejando entrever la pasión por el arte, la estética y sensibilidad ante un mundo frágil y difícil para los artistas desde el siglo XX hasta la actualidad, pero que a pesar de las adversidades



encuentran en su ser la sensibilidad para esculpir la obra idónea. La dualidad “la naturaleza y el hombre” que emana vida, está contenida en las esculturas que se podrán apreciar en las instalaciones de la Máxima Casa de Estudios de los chiapanecos. Para el presente ejercicio 2017, en el siguiente cuadro se muestran las fechas correspondientes a la captura, la evaluación y el cierre de este importante ejercicio de rendición de cuentas.

Es importante mencionar que, además de la obligatoriedad que por normatividad tienen los informes trimestrales, la información que se obtiene de esos

informes a partir del seguimiento del POA y la incorporación de las acciones relevantes de cada dependencia universitaria, es insumo primordial en la integración de diferentes informes que requieren dependencias de gobierno federales y estatales como la Dirección General de Educación Superior Universitaria (DGESU) de la SEP; la Tesorería de la Federación (TESOFE), y la Secretaría de Planeación, Gestión Pública y Programa de Gobierno del Estado, entre otras. Asimismo, al interior de la UNACH, estos informes trimestrales son la principal fuente de información para la realización del informe anual de actividades de la Rectoría.

Esta acción de mejora e innovación universitaria se inscribe en la Dimensión IV: Gestión y Evaluación Institucional del Proyecto Académico 2014-2018, donde de manera específica se establece como línea de acción: “Consolidar el proceso de planeación, programación, presupuestación, seguimiento y control, evaluación y retroalimentación”, y es de todos los unachenses. Si tienes alguna sugerencia, pregunta o comentario, acércate a la Dirección General de Planeación.

Obras del Simposio Internacional de Escultura MÉXICO- JAPÓN: Armonía entre Naturaleza y Seres Humanos a las Puertas del Siglo XXI

País	Autor	Título de Obra	Material
Austria	Peter A. Bär	Sin título	Onix
Canadá	Ghislaine Verville	“Une manière d' être”(Una manera de ser)	Mármol
Canadá	Chantal Brulotte	“Les liens qui nous unissent”(Los lazos que nos unen)	Mármol, Ónix y Cobre
USA	Keiko Nelson	“Ondulación Fecunda”	Instalación en Cerámica con Grava, Piedra
Francia	Michel Argouges	“Sumidero”	Mármol, Piedra



**Obras del Simposio Internacional de Escultura MÉXICO- JAPÓN:
Armonía entre Naturaleza y Seres Humanos a las Puertas del Siglo XXI**

País	Autor	Título de Obra	Material
Japón	Hiroshi Fuji	"Don Sapo esperando carta de Ranita"	Piedra
Japón	Masafumi Hosumi	"Reciclaje de basura"	Madera
Japón	Keiko Ito	"En algún lugar"	Instalación al Aire Libre
Japón	Takemata Kei	"Refugio de la huella"	Foto- Instalación Plomo y Madera
Japón	Goro Nagano	"Creando la Obscuridad"	Madera, Mármol, Bambú y Papel Arroz
Japón	Hiroyuki Okumura	En qué pensaba... Chiapas"	Granito Resuelta en Instalación
Japón	Makoto Okuno	"Acuaría"	Mármol Instalado en Fuente
Japón	Yuichi Shimizu	"Ojo de tierra y nuestra escalera"	Cerámica, Madera y Carbón
Japón	Satoko Sukenari	"Sin título"	Mármol
Japón	Norio Takaoka	"semilla del centenario"	Mármol
Japón	Ryuichi Yahagi	"Atravesar la red en el río y un Jizó"	Instalación- Plástico
México	Marco Abarca	"Imágenes de una vibración"	Instalación y Uso de Multimedia
México	Kenny Aguilar	"Un equilibrista"	Madera y Piedra
México	Mario Aguirre	"Bang Bang"	Instalación
México	Rafael Araujo	"Mis tres tumbas"	Grava, Mármol y Laja
México	Rafael Araujo	"Dolor III"	Mármol
México	Adalberto Bonilla	"La semilla vive"	Mármol y Ónix
México	Manuel Cunjamá	"Sin título"	Onix
México	Roberto de la Cruz	"Nuestra diversión I"	Mármol, Metal y Pólvora
México	Ricardo Flores Saldaña	"Éxtasis"	Madera
México	Gabriel Gallegos	"Cambio del piel"	Mármol
México	Norberto García Benítez	"Sin pájaros y sin árboles"	Mármol, Madera y Piedra
México	Vicente López Mecinas	"Nuestra diversión II"	Instalación/ Mixta
México	Hugo Huitzilopóchtli Marín	"Autoretrato"	Comixta
México	Irma Ortega Pérez	"Semillas en resguardo"	Onix
México	Blanca Lucía Ovilla Ruiz	"Plegaria"	Mixta
México	Roberto Rodríguez	"Agua que corre"	Madera y Piedra
México	Elvira Santamaría	"Sin título"	Performance
México	Sebastián Sántiz	"Dios del agua"	z
México	Reynaldo Vélazquez	"Orejas"	Madera
México	Robertony Gómez	"Los amantes"	Cerámica
Singapur	Lee Wen	"Hombre Amarillo"	Performance- Instalación





UNIVERSIDAD AUTÓNOMA DE CHIAPAS
 Rectoría 2014-2018

CALENDARIO Escolar 2017

ENERO

- 2 de enero al 30 de junio
- Servicio social ordinario periodo "a"
- 7 de enero
- Inicio de labores del personal administrativo y de confianza
- 9 de enero
- Inicio de labores del personal docente
- 9 al 20 de enero
- Inscripción y reinscripción con cuota extemporánea en instituciones bancarias
- 10 de enero
- Inicio del curso ordinario presencial, a distancia y del curso preuniversitario
- 13 de enero al 24 de febrero
- Convocatoria de movilidad e intercambio académico (www.sari.unach.mx)
- 30 de enero al 31 de marzo
- Periodo de graduaciones

FEBRERO

- 6 de febrero
- Aniversario de la Constitución Política de los Estados Unidos Mexicanos, 05 de febrero/domingo (primer lunes) Art. 74 Ley Federal del Trabajo

MARZO

- 20 de marzo
- Aniversario del Natalicio de Don Benito Juárez García, 21 de marzo (tercer lunes) Art. 74 Ley Federal del Trabajo

ABRIL

- 13 y 14 de abril
- Jueves y viernes santo

16 al 20 DE ABRIL AL 31 DE MAYO
 Publicación de la convocatoria y entrega de fichas para aspirantes de nuevo ingreso Ciclo Escolar julio-diciembre 2017 (www.unach.mx)

- 21 de abril
- Fin de curso preuniversitario

MAYO

- 1 de mayo
- Día del trabajo, Art. 74 Ley Federal del Trabajo
- 2 al 12 de mayo
- Planeación y organización de cursos de verano
- 6 de mayo
- Aniversario de la Batalla de Puebla
- 12 de mayo
- Fin de curso ordinario presencial, a distancia y del curso preuniversitario
- 15 de mayo
- Día del maestro
- 16 al 22 de mayo
- Aplicación de evaluaciones ordinarias
- Captura de calificaciones de evaluaciones ordinarias (www.siae.unach.mx)
- 15 de mayo al 31 de junio
- Planeación y organización del Ciclo Escolar julio-diciembre 2017
- 23 al 26 de mayo
- Pago de evaluaciones extraordinarias
- 23 al 27 de mayo
- Aplicación de evaluaciones extraordinarias
- 23 al 28 de mayo
- Captura de calificaciones de evaluaciones extraordinarias (www.siae.unach.mx)
- 29 de mayo al 28 de julio
- Inicio del servicio social comunitario de residencia
- 30 de mayo al 1 de junio
- Inscripción a los cursos de verano

JUNIO

- 1 al 28 de junio
- Curso de verano
- 5 de junio al 7 de julio
- Cursos de formación docente
- 13 de junio al 6 de julio
- Periodo ordinario de pago en instituciones bancarias para reinscripción
- 14 DE JUNIO**
- Examen de admisión Ciclo Escolar julio-diciembre 2017
- 14 de junio al 7 de julio
- Reinscripción ordinaria en línea (www.siae.unach.mx)
- 22 de junio
- Publicación de resultados de examen de admisión Ciclo Escolar julio- diciembre 2017
- 22 al 30 de junio
- Periodo ordinario de inscripciones para alumnos de nuevo ingreso presencial, a distancia y del curso preuniversitario para el Ciclo Escolar julio-diciembre 2017
- 23 de junio al 31 de julio
- Módulo de inducción para la modalidad a distancia
- 27 al 30 de junio
- Aplicación de evaluaciones de curso de verano (ordinario y extraordinario)
- 27 de junio al 3 de julio
- Captura de calificaciones del curso de verano (www.siae.unach.mx) (ordinario y extraordinario)

JULIO

- 3 de julio al 29 de diciembre
- Servicio social ordinario periodo "b"
- 4 al 6 de julio
- Periodo ordinario de pago en instituciones bancarias para reinscripción de alumnos que cursaron verano
- 4 al 7 de julio
- Reinscripción ordinaria en línea para los alumnos que cursaron verano (www.siae.unach.mx)
- 10 al 28 de julio
- Vacaciones del personal administrativo y docente
- 29 de julio
- Inicio de labores del personal administrativo y de confianza
- 31 de julio
- Inicio de labores del personal docente

AGOSTO

- 1 de agosto
- Inicio de curso ordinario presencial, a distancia y del curso preuniversitario
- 1 al 19 de agosto
- Inscripción y reinscripción con cuota extemporánea en instituciones bancarias (www.siae.unach.mx)
- 4 de agosto al 18 de septiembre
- Convocatoria de movilidad e intercambio académico (www.sari.unach.mx)
- 18 de agosto al 6 de octubre
- Periodo de graduaciones

SEPTIEMBRE

- 14 de septiembre
- Aniversario de la Federación de Chiapas a México
- 16 de septiembre
- Día de la Independencia de México, Art. 74 Ley Federal del Trabajo
- 19 DE SEPTIEMBRE AL 3 DE NOVIEMBRE**
- Publicación de la convocatoria y entrega de fichas para aspirantes de nuevo ingreso Ciclo Escolar enero-junio 2018 (www.unach.mx)

OCTUBRE

- 12 de octubre
- Día de la Raza
- 31 de octubre
- Fin de curso preuniversitario

NOVIEMBRE

- 1 y 2 de noviembre
- Día de los fieles difuntos
- 10 al 30 de noviembre
- Planeación y organización del Ciclo Escolar enero-junio 2018
- 15 DE NOVIEMBRE**
- Examen de admisión Ciclo Escolar enero-junio 2018
- 17 de noviembre
- Fin de curso ordinario presencial, a distancia y del curso preuniversitario
- 20 de noviembre
- Día de la Revolución Mexicana, (tercer Lunes) Art. 74 Ley Federal del Trabajo
- 21 al 27 de noviembre
- Aplicación de evaluaciones ordinarias
- 21 al 28 de noviembre
- Captura de calificaciones de evaluaciones ordinarias (www.siae.unach.mx)
- 23 de noviembre
- Publicación de resultados del examen de admisión Ciclo Escolar enero-junio 2018
- 23 de noviembre al 1 de diciembre
- Periodo ordinario de inscripciones para alumnos de nuevo ingreso presencial, a distancia y del curso preuniversitario para el Ciclo Escolar enero-junio 2018
- 23 de noviembre al 5 de enero 2018
- Módulo de inducción para modalidad a distancia
- 23 de noviembre al 1 de diciembre
- Pago de evaluaciones extraordinarias
- 23 de noviembre al 4 de diciembre
- Aplicación de evaluaciones extraordinarias
- 29 de noviembre al 5 de diciembre
- Captura de calificaciones de evaluaciones extraordinarias (www.siae.unach.mx)

DICIEMBRE

- 6 al 14 de diciembre
- Periodo ordinario de pago en instituciones bancarias para reinscripción
- 6 al 15 de diciembre
- Reinscripción ordinaria en línea (www.siae.unach.mx)
- 18 de diciembre al 5 de enero 2018
- Vacaciones del personal administrativo y docente

ENERO 2018

- 6 de enero
- Inicio de labores del personal administrativo y de confianza
- 6 de enero
- Inicio de labores del personal docente
- 6 al 13 de enero
- Inscripción y reinscripción con cuota extemporánea en instituciones bancarias (www.siae.unach.mx)
- 9 de enero
- Inicio del curso ordinario presencial, a distancia y del curso preuniversitario
- 12 de enero al 23 de febrero
- Convocatoria de movilidad e intercambio académico (www.sari.unach.mx)
- 29 de enero al 30 de marzo
- Periodo de graduaciones

@comunicacion_unach

Universidad Autónoma de Chiapas

Oferta Educativa UNACH

Diario Calendario Escolar Cálidos Recuerdos

FO-113-01-02



SIMBOLOGÍA

- INICIO DE CURSO ● FIN DE CURSO ○ SUSPENSIÓN ■ VACACIONES ● GRADUACIONES ● INICIO DE LABORES ● APLICACIONES DE EVALUACIONES ORDINARIAS ■ CURSOS DE VERANO



"Por la conciencia de la necesidad de servir" www.unach.mx